

Kortskitse 24, Strande Stationsby:

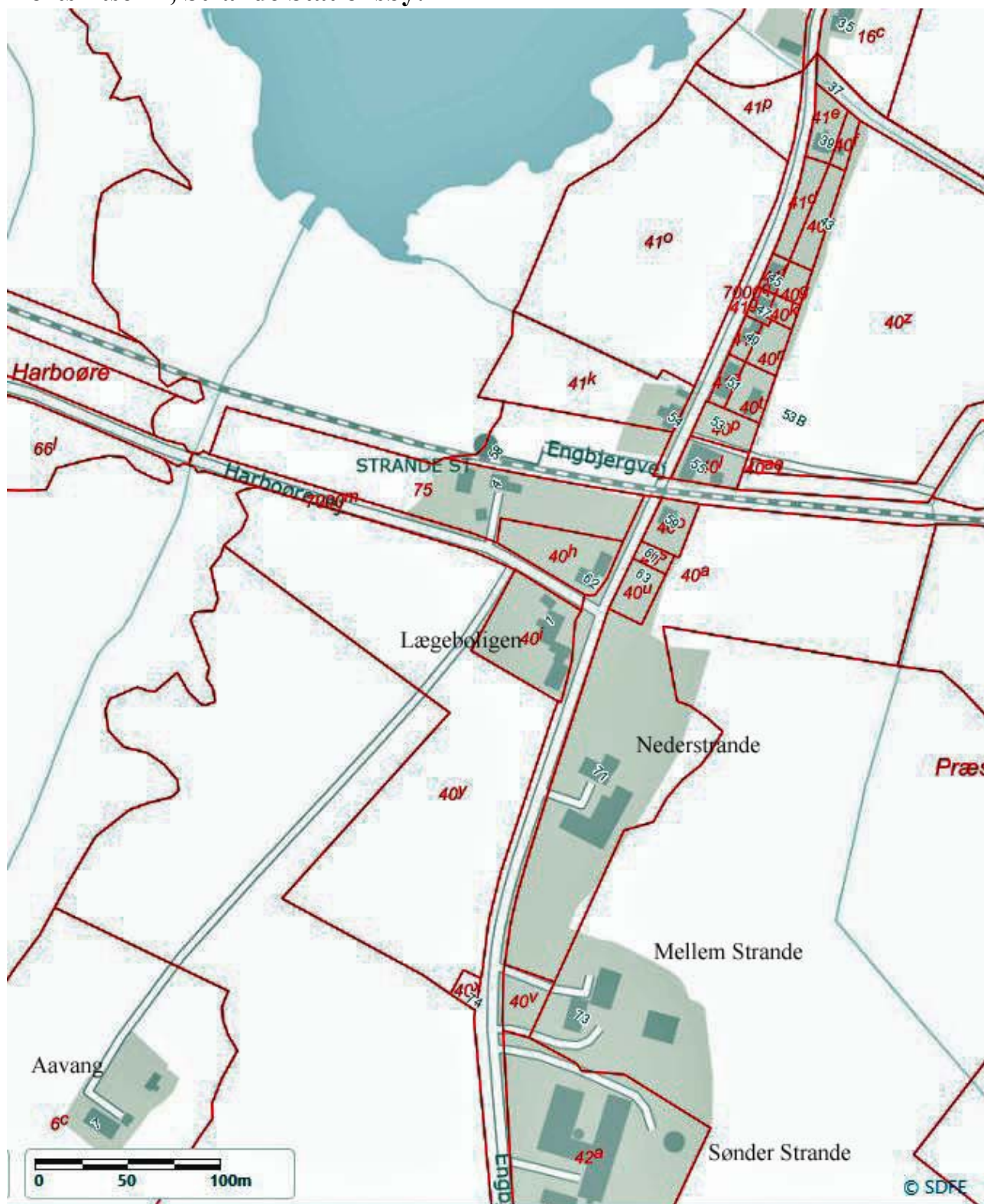

Kortskitse 24: her omtales Aavang, lægeboligen, Stande Station, Engbjergvej 62, Engbjergvej 54, Engbjergvej 63, Engbjergvej 61, Engbjergvej 59, Engbjergvej 55, Engbjergvej 53, Engbjergvej 51, Engbjergvej 49, Engbjergvej 47, Engbjergvej 45, Engbjergvej 43 og Engbjergvej 39.

Aavang, Harboørevej 7, st. tv.

Ejer: Ingrid Lund Mathiasen. Skødedato: 23.12.1986

Matrikel nr. 6c, Præstegården, Vandborg. Areal: 2.7743 ha

Beboelsen er fra år 1900.

FT. 1911:

Aavang

Bertel Sørensen, 10/4 1859 i Tørring, gift, husfader, husmand.

Frederikke Sørensen, født 5/2 1849, gift, husmoder.

FT. 1916:

Aavang – matr. nr. 6

Bertil Sørensen, født 10/4 1859, gift, husfader, drænmester.

Frederikke Sørensen, født 5/2 1849, gift, husmoder.

Engelhardt Kristiansen, født 17/4 1878, logerende,
drænarbejde.

FT. 1921:

Aavang

Bertel Sørensen, født 10/4 1859 i Houe, gift, husfader,
drænmester.

Frederikke Kjeldahl Sørensen, født 5/2 1849 i Trans, gift,
husmoder.

Aavang

Karl Alfred Sørensen, født 9/9 1888 på Frederiksberg, gift,
husfader, arbejdsmand.

Kristiane Hansen, født 21/11 1889 i Vandborg, gift, husmoder.

Lilly Hansen, født 23/12 1910 i Vandborg, barn.

Harry Hansen, født 5/1 1911 i Vandborg, barn.

FT. 1925:

Aavang

Svend Aage Hansen, født 24/8 1897 i Sir, gift, husfader, teglværksbestyrer.

Ane Hansen, født 30/11 1899 i Sir, gift, husmoder.

Gudrun Hansen, født 21/1 1922 i Vandborg, barn.

Ellen Hansen, født 16/4 1925 i Vandborg, barn.

Elna Sørensen, født 28/10 1910 i Harboøre, husassistent.

Aksel Hansen, født 16/1 1909 i Sir, husassistent ?.

FT. 1925:

Aavang

Bertel Sørensen, født 10/4 1859 i Houe, gift, husfader, drænmester.

Frederikke Kjeldahl Sørensen, født 5/2 1849 i Trans, gift, husmoder.

Aavang

Karl Alfred Sørensen, født 9/9 1888 på Frederiksberg, gift, husfader, arbejdsmand.

Kristiane Hansen, født 21/11 1889 i Vandborg, gift, husmoder.

Lilly Hansen, født 23/12 1910 i Vandborg, barn.

Harry Hansen, født 5/1 1911 i Vandborg, barn.

FT. 1930, Aavang:

Johannes Kristensen, født 27/12 1877 i Bøvling, gift, husfader, landbrug.

Marie Kristensen, født 1/3 1880 i Dybe, gift, husmoder.

Erna Kristensen, født 27/1 1917 i Flynder, datter.

Det statistiske Departement.

Ringkøbing Amt Ejarlav *Havsneg*
Næstved Herred Matr. Nr. *10*
Næstved Sogn Gødens Navn
 By Nr. *18*

Tællingskommissionærens Navn *Matt. Hestbjerg*

Folketællingsskema

ved

Folketællingen den 5. November 1940.
Landkommunerne.

1) I hvilke Paragrafer, der findes sødte den 4. og 5. November har haft Ophold paa Tællingsområdet samt	2) de Personer, der er midlertidigt borte paa Tællingsdagen. (Se lovligt Skemaets Forord.) Ved den sødte eller den sødte "dage" eller "når".	3) Hvis den i Rubrik 1 opførte Person er		4) Hvis den i Rubrik 1 opførte Person er midlertidigt borte	5) Hvis den i Rubrik 1 opførte Person er midlertidigt borte	6) Hvis den i Rubrik 1 opførte Person er midlertidigt borte	7) Hvis den i Rubrik 1 opførte Person er midlertidigt borte	8) Hvis den i Rubrik 1 opførte Person er midlertidigt borte	9) Hvis den i Rubrik 1 opførte Person er midlertidigt borte	10) Hvis den i Rubrik 1 opførte Person er midlertidigt borte	11) Hvis den i Rubrik 1 opførte Person er midlertidigt borte	12) Hvis den i Rubrik 1 opførte Person er midlertidigt borte
		Midlertidigt borte	Midlertidigt borte									
<i>Christiansen Johannes</i>		<i>1</i>	<i>1</i>	<i>1</i>	<i>1</i>	<i>1</i>	<i>1</i>	<i>1</i>	<i>1</i>	<i>1</i>	<i>1</i>	<i>180</i>
<i>Christiansen Anette Annelise</i>		<i>1</i>	<i>1</i>	<i>1</i>	<i>1</i>	<i>1</i>	<i>1</i>	<i>1</i>	<i>1</i>	<i>1</i>	<i>1</i>	<i>130</i>
<i>Christiansen Edna</i>		<i>1</i>	<i>1</i>	<i>1</i>	<i>1</i>	<i>1</i>	<i>1</i>	<i>1</i>	<i>1</i>	<i>1</i>	<i>1</i>	<i>130</i>

Adkomster Aavang, Harboørevej 7:

153 C626 ✓

N^o Matr. N^o 6^c Anmærkninger.

Eiendommen.

Hartkorn.				Giskat
Tde.	Sap.	Fdk.	Alt.	K. B.
	1	2	1	352

~~Kongens Rind Kongens Rind~~

Adkomster.

- Bertel Lørensen, Skjold fra Chr Jensen
Byskov, l. 1796 N. 545. 47.
- Nikolaus Chr Lørdrensen, Høvedsgade,
Leet 2241715 L 725.
- Johannes Christensen, Skole fra Chr. l. 26 Marts 1930. L 2253.

Aavang og Topp 3.
4. 4. 3.

Lægeboligen, Harboørevej 1:

Ejer: Ernst Sidelmann. Skødedato: 18.03.1986

Matrikel nr. 40i, Præstegården, Vandborg. Areal: 0.2442 ha

Bygningerne er opført i 1904.

FT. 1906: (ikke fundet FT 1906 for lægeboligen)

FT. 1911:

Lægeboligen i Strande.

Niels Jensen, født 5/2 1882 i Sønder Jylland, gift, husfader, læge.

Astrid Jensen, født 26/3 1887 i København, gift, husmoder.

Ella Kads-Rasmussen, født 21/4 1850 i København, frøken.

Johanne Jensen, født 25/1 1887 i Ribe, tjenestepige.

FT. 1916:

Lægeboligen – matr. nr. 40f

Theodor Krogh-Jensen, født 15/2 1885, gift, husfader, læge.

Astrid Krogh-Jensen, født 10/8 1886, gift, husmoder.

Jørgen Krog-Jensen, født 8/7 1914, barn., barn.

Dagny Therkildsen, født 24/9 1890, tjenestepige.

Bertha Thomsen, født 1/10 1900, tjenestepige.

FT. 1921:

Lægeboligen i Strande

Theodor Andreas Krogh-Jensen, født 15/12 1885 i Nibe, gift, husfader, læge.

Astrid Krogh-Jensen, født 10/8 1886 i Horsens, gift, husmoder.

Jørgen Krogh-Jensen, født 8/7 1914 i Vandborg, barn.

Olaf Krogh-Jensen, født 21/10 1917 i Vandborg, barn.

Poul Krogh-Jensen, født 24/12 1915 i Vandborg, barn.

Marie Simonsen, født 17/6 1890 i Houe, tyende.

Dagmar Nielsen, født 8/8 1903 i Svendstrup, tyende.

Ft. 1925:

Lægeboligen i Strande

M. Raseh, født 11/8 1877 i København, gift, husfader, læge.

Sigrid Johanne Erika Raseh, født 25/2 1877 i København, gift, husmoder.

Asta Dorthea Gunvor Raseh, født 3/10 1915 i Sønder Omme, barn.

Nanna Gudrun Jakobsen, født 9/8 1903 i Sir, husassistent.

FT. 1930:

Lægeboligen i Strande

A.C.V. Raseh, født 11/8 1877 i København, gift, husfader,
læge.

Sigrid J.E. Raseh, født 25/2 1877 i Kristiania, gift, husmoder.

Sigrid J.M.R.A.E. Raseh, født 16/5 1909 i Sdr. Omme, datter.

Asta P.G. Raseh, født 6/10 1915 i Sdr. Omme, datter.

Agnete Petrea Andersen, født 10/9 1901 i Lomborg,
husassistent.

Dothea Jeppesen Jennesgaard, født 2/7 1906 i Staby,
husassistent.

Adkomster, Lægebolig i Strande Stationby:

130

Nr	Matr. Nr 40 i fra Fol 165	Anmærkning																														
Eiendommen.																																
<p style="text-align: center;">40 i</p> <p>Herredstue for 40 i</p> <p>fra Fol 63 - 40 i</p> <p>fra Fol 63 - 40 i</p> <table border="1" data-bbox="821 392 1101 1086"> <thead> <tr> <th colspan="4">Ertikorn.</th> <th colspan="2">Slakat.</th> </tr> <tr> <th>Til</th> <th>Uop</th> <th>Føl</th> <th>Aln</th> <th>Ra</th> <th>U</th> </tr> </thead> <tbody> <tr> <td>.</td> <td>.</td> <td>.</td> <td>1/2</td> <td>✓</td> <td></td> </tr> <tr> <td>.</td> <td>.</td> <td>.</td> <td>1/4</td> <td>✓</td> <td></td> </tr> <tr> <td>.</td> <td>.</td> <td>.</td> <td>1/2</td> <td>✓</td> <td></td> </tr> </tbody> </table>			Ertikorn.				Slakat.		Til	Uop	Føl	Aln	Ra	U	.	.	.	1/2	✓		.	.	.	1/4	✓		.	.	.	1/2	✓	
Ertikorn.				Slakat.																												
Til	Uop	Føl	Aln	Ra	U																											
.	.	.	1/2	✓																												
.	.	.	1/4	✓																												
.	.	.	1/2	✓																												
<p style="text-align: center;">Adkomster.</p> <p>1^a Kølklubet "Strande Lægebolig", Skjold fra Ole Rindholt, d. 25/8 1908 L 853 62. 115</p> <p>1^b do., Skjold fra 40 i fra Ole Jensen, Skjold, d. 25/8 1908 L 854. 62. 116</p> <p>2^a Løse T. A. Krogh Jensen, Skjold fra B. J. Skjold fra 40 i, dat. 29/5-1916 L 420 71.</p> <p>2^b do. Skjold fra 40 i og 40 i fra "Strande Lægebolig" dat. 7. l. 18 juli 1923, L 657. 81.</p> <p>3. Løse A. C. V. Rasch, Skjold fra T. A. Krogh Jensen, dat. 4. l. 16 september 1924. L 53. 81.</p>																																

Strande Station, Harboørevej 4:

Ejer: Jens Fogh Lund. Skødedato: 24.01.2011

Matrikel nr. 75, Præstegården, Vandborg. Areal: 0.6913 ha

Beboelse er opført i 1899.

FT. 1901:

Strande Station – matr. nr. 40

Niels Peder Ravnsbæk, født 17/10 1876 i Lemvig, gift, husfader, baneformand.

Jensine Mathilde Ravnsbæk, født 5/9 1875 i Nørlem, gift, husmoder, stationsekspeditrice.

Magda Ravnsbæk, født 2/4 1900 i Tørring, datter.

Laura Pedersen, født 29/10 1885 i Lomborg, tjenestetyende.

FT. 1906:

Strande Station – matr, nr. 40c

Niels Raunsbæk, født 19/10 1876, gift, husfader, baneformand.

Mathilde Raunsbæk, født 5/9 1873, gift, husmoder, stationsekspeditrice.

Christiane Sørensen, født 21/11 1882, tjenestetyende.

FT. 1911:

Strande Station

Hans Anton Jørgensen, født 18/7 1886 i Højrup, trafikassistent.

Ingvard Marius Rose, født 7/12 1886 i Vestervig, gift, husfader, banearbejder.

Mette Ducine Margrethe Rose, født 1/6 1885 i Nørre Nissum, gift, husmoder.

Pige – udøbt, født 29/1 1911 i Vandborg, barn.

FT. 1916:

Strande Station

Ingvard Rose, født 27/12 1886, gift, husfader, banearbejde.

Margrethe Rose, født 1/6 1885, gift, husmoder,
stationsekspeditrice.

Ingrid Rose, født 29/1 1911, barn.

Ester Rose, født 1/8 1914, barn.

Helga Pedersen, født 10/9 1900, tjenestepige.

Kristian Mathiasen, født 23/11 1884, logerende,
teglværksarbejder.

FT. 1921:

Strande Station

Ingvar m. Rose, født 27/12 1886 i Vestervig, gift, husfader,
stationsmester.

Margrethe Rose, født 1/6 1885 i Nr. Nissum, gift, husmoder.

Ingrid Rose, født 29/1 1910 i Vandborg, barn.

Esther Rose, født 1/8 1914 i Vandborg, barn.

Engelhardt Christiansen, født 17/4 1877 i Engbjerg,
arbejdsmand.

FT. 1925, Strande Station:

M. Revel, født 27/12 1886 i Vestervig, gift, husfader,
stationsmester.

Margrethe Revel, født 1/6 1885 i Nr. Nissum, gift, husmoder.

Ingrid Revel, født 29/1 1911 i Vandborg, barn.

Esther Revel, født 1/10 1914 i Vandborg, barn.

Elleen Revel, født 7/2 1924 i Vandborg, barn.

FT. 1930:

Strande Station

J.M. Hose, født 27/12 1886 i Vestervig, gift, husfader, stationsmester.

Mette Dusine Margrethe Hose, født d1/6 1885 i Nr. Nissum, husmoder.

Esther Hose, født 1/8 1914 i Vandborg, datter, husassistent.

Ellen Hose, født 7/2 1924 i Vandborg, datter.

157

Det statistiske Departement.

Ringstrup Amt *Strande St.*

Vandby Herred Ejertav _____

Vandborg Sogn Metr. Nr. _____

By Gadens Navn _____

Nr. _____

Tællingskommisærens Navn _____

Folketællingseskema

ved

Folketællingen den 5. November 1940.

Landkommunerne.

Her anføres:		Hvis den i Rubrik 1 ophørte Person kun er	Hvis den i Rubrik 1 ophørte Person er	Sex	Fødsels- år	Fødsels- dag	Fødsels- måned	Fødsels- år	Stadsborgerskab	Ægte- skabe	Børn af det æg- teskabe	Søling i Familien	Religion
1) væsentlige Personer, der Natten mellem den 4. og 5. November har haft Ophold paa Tællingsstedet, samt	Hvis den i Rubrik 1 ophørte Person kun er	alderstidlig aarværende	alderstidlig aarværende	Mand (M)	Ud- født	Ud- født	Ud- født	Ud- født	Der gives næjagtig Oplysning om tidligere indtægt for: (Overføret, Husmoder, Skolebetjent, Smed, etc.)	Ud- født	Ud- født	Ud- født	Ud- født
2) de Personer, der er alderstidlig aarværende paa Tællingsdagen.	Hvis den i Rubrik 1 ophørte Person kun er	alderstidlig aarværende	alderstidlig aarværende	Kvinde (K)	Ud- født	Ud- født	Ud- født	Ud- født	Der gives næjagtig Oplysning om tidligere indtægt for: (Overføret, Husmoder, Skolebetjent, Smed, etc.)	Ud- født	Ud- født	Ud- født	Ud- født
Oplysning om tidligere indtægt for: (Overføret, Husmoder, Skolebetjent, Smed, etc.)	Oplysning om tidligere indtægt for: (Overføret, Husmoder, Skolebetjent, Smed, etc.)	Oplysning om tidligere indtægt for: (Overføret, Husmoder, Skolebetjent, Smed, etc.)	Oplysning om tidligere indtægt for: (Overføret, Husmoder, Skolebetjent, Smed, etc.)										
<i>Hansen Carl Alfred</i>													
<i>Hansen Kristian Friis</i>													
<i>Hansen Lilly</i>													

Engbjergvej 62:

Ejer: Olaf Ewald. Skødedato: 15.08.2008

Matrikel nr. 40h, Præstegården, Vandborg. Areal: 0.1384 ha

Huset opført i 1920.

FT. 1921:**Fjordvang**

Margrethe Munksgaard, født 1/3 1875 i Vandborg, ugift.

Marie Munksgaard, født 8/8 1872 i Vandborg, ugift.

FT. 1925, Fjordvang:

Marie Munksgaard, født 8/7 1873 i Vandborg, ugift.

Margrete Munksgaard, født 1/3 1875 i Vandborg, ugift.

FT. 1930: (ikke fundet FT. 1930 for Fjordvang)

Adkomster Fjordvang, Strande Stationsby:

165

N^o Matr. N^o 40 h i
overgaaet fra Fol 63

Anmærkninger.

Eiendommen.	Hartkora.				Gløskat.	
	Tø.	Sop.	Føl.	Ad.	1/2	1/4
40 h	-	-	-	1	14	
40 i	-	-	-	1/2	7	

Kong. Klæk. Kon., Kjøglænder

se Fol 180.

Adkomster.

- 1 Kjøglænder Christian Dinkhoff, Skjødte fra Christian Jensen, l. 2/1 1701 L 12 57.
- 2 Rasmus Munksgaard, Skjødte fra Christian Dinkhoff, dat 4/6 kært 13/6 1717 L 559 73.
- 3 Else Marie Munksgaard og Ane Margrethe Munksgaard i Formning med hjeri Afskæft, Skøde fra Rasmus Munksgaard, dat 14/5 1758 78-72. 1720 L 500.

Engbjergvej 54:

Ejer: Kalin Todorov Varbanov. Skødedato: 28.08.2019

Matrikel nr. 41k, Præstegården, Vandborg. Areal: 0.3865 ha

Huset er opført i 1920.

Engbjergvej 54, Teglkjær

A888

Arkivalier

Mathiesen. Peter Christen

Arbejdsmand

Peter Christen Mathiesen

Engbjergvej 54, " Teglkjær" i Strande by

Placering: Kasse under " Engbjergvej 54."

Ejerforhold:

1.

Huset er ifølge BBR opført 1920.

Skøde læst 18.09.1918 fra Niels P. Østergaard til Peter Christen Mathiesen, teglværksarbejder.

2.

Denne bor her ved folketællingen 1925, da husets navn angives som " Teglkjær." Nora og Peder Christen Mathiesen bestyrede gennem mange aar Strande Central sammen med han job paa teglværket. Da Nora blev syg kvittede han arbejdet paa teglværket.

P.C. Mathiesen er født 1883. Død 1967.

Nora er født 1894. Død 1969.

Se gravstenen pa "Dansk kirkegaardsindex."

3.

Senere ejer var Ole Mejdahl

4.

Senere ejer var Kurt Nielsen

5

Nuværende ejer Pia Østergaard Martinussen fik skøde 20.07.2005

Engbjergvej 54, Teglkjær:

Strande Central:

STRANDE

Telefoncentral oprettet i 1904 med 7 abonnenter. Første kendte bestyrer var Andreas Nielsen, derefter fra 1. januar 1919 Peder Kr. Kjær Mathiasen, som ledede centralen, indtil den blev nedlagt 1. januar 1964. 53 abonnenter blev indført under centralerne Vandborg, Tørring Huse og Harboøre.

1918 - 2009

FT. 1911:

Matr. nr. 41 – centralen i Strande.

Andreas Nielsen, født 27/4 1868 i Vemb, gift, husfader, landpost.

Meta Kathrine Nielsen, født 7/10 1860 i Ramme, gift, husmdoer.

Elionora Nielsen, født 4/7 1894 i Trans, barn, samtalecentralerske.

Ebbe Nielsen, født 26/9 1896 i Trans, barn.

Alfred Nielsen, født 11/12 1901 i Ferring, barn.

Kristen Nielsen, født 9/4 1908 i Vemb, barn.

Cilius Kjærgaard, født 23/6 1888 i Harboøre, gift, husfader, daglejer ved agerbrug.

Elise Marie Kjærgaard, født 6/6 1887 i Harboøre, gift, husmoder.

Kristen Jensen Kjærgaard, født 23/12 1910 i Vandborg, barn.

FT. 1911 – Teglkjær – Engbjergvej 54:

Matr. nr. 41 k

Niels Pedersen Østergaard, født 25/3 1838 i Hygum, gift, husfader, kreditforeningsrepræsentant.

Ane Marie Østergaard, født 15/5 1843 i Naur, gift, husmoder.

Kathrine Nielsen, født 25/2 1886 i Vedersø, tyende.

FT. 1916:

Teglkjær – matr. nr. 41k

Niels P. Østergaard. født 15/3 1838, gift, husfader, rentier.

Ane Marie Østergaard, født 15/5 1843, gift husmoder.

Johanne Jensen, født 2/10 1890, tjenestepige.

Olga Jensen, født 8/7 1909, logerende.

FT. 1921:

Teglkjær

Peder Kristian Kjær Mathiasen, født 21/11 1884 i Nr. Nissum,

faKaj Leo Mathiasen, født 18/2 1919 i Vandborg, barn.

FT. 1925, Teglkjær:

Peder Kristen Mathiasen, født 21/11 1883 i Nr. Nissum, gift, husfader.

Eleonora Mathiasen, født 4/7 1894 i Trans, gift, husmoder.

Kaj Mathiasen, født 18/2 1919 i Vandborg, barn.

Dreng – endnu ikke døbt, Mathiasen, født 25/10 1925 i Vandborg, barn.

FT. 1930 - Teglkjær:

Centralen i Strande

F.G. Kjær Mathiasen, født 1/11 1885 i Nr. Nissum, gift, husfader, banearbejder.

Eleonora Mathiasen, født 4/7 1894 i Trans, gift, husmoder.

Kaj Leo Mathiasen, født 18/2 1919 i Vandborg, søn.

Herluf Kjær Mathiasen, født 25/10 1925 i Vandborg, søn.

Adkomster Teglkjær, Engbjergvej 54:

189

N^o Matr. N^o 41 k Anmærkninger.
fra Fol 85 i Højjeim

Eiendommen	Hartkors.				Glskat.	
	Tdr.	Sky.	Fdk.	Ad.	Sk.	g
41 k	0	0	0	1/4	1	1

Adkomster

1 Peter Chr. Mathiasen, *Mj.* fra N. P. Sædergaard *hjem* ~~Kjøbskontrakt~~
 dat 27/4. laast 9/5 1918 L 625 75-294
 18/9 1918 L 1293 laast Løide, 75-

Engbjergvej 63: (ingen bygning på grunden)

Ejer: Viggo Faurskov Rasmussen. Skødedato: 26.06.2007

Matrikel nr. 40u, Præstegården, Vandborg. Areal: 0.0619 ha

A893

Arkivalier

Rasmussen, Viggo

Specialarbejder

Viggo Rasmussen

Engbjergvej 63 i Strande

Placering: Kasse under " Engbjergvej 63."

Ejerforhold:

Matrikel 40u.

1.

Udstykket fra Neder Strande til Kaj Rasmussen efter skøde læst 24.04.1946.

2.

Skøde til nuværende ejer (2009) Viggo Rasmussen læst 26.06.2007

1946 - 2009

1946

Lokalhistorisk Arkiv for Klinkby og Omegn

Engbjergvej 61: (ingen bygning på grunden)

Ejer Viggo Faurskov Rasmussen. Skødedato: 16.04.1982

Matrikel nr. 40s, Præstegården, Vandborg. Areal: 0.0263 ha

A891

Arkivalier

Hansen, Harry

Mekaniker og smed

Harry Hansen

Engbjergvej 61 i Strande

Placering: Kasse under " Engbjergvej 61."

Ejerforhold:

1.

Matriklen er udstykket fra Neder Strande efter skøde af 1934 til Harry Hansen. Denne opførte væksted til smede- og værkstedsbrug. Privat boede han i Lemvig.

2.

Da bygningerne var ringe, blev de nedtaget og parcellen tillagt Engbjergvej 63 ca 1985. Viggo Rasmussen fik skøde paa 40s efter skøde læst 10.05.1982.

Harry hansen er søn af Christiane og Carl Alfred hansen, Strande Station. Harry blev 1935 gift med Jensine Lund, datter af Christen Lund paa Engbjergvej 59

1934 - 2009

1934-2009

Lokalhistorisk Arkiv for Klinkby og Omegn

Engbjergvej 59:

Ejer: Inge Dichov Lund og Helge Dichov Lund. Skøde dato: 02.03.2006

Matrikel nr. 40o, Præstegården, Vandborg. Areal: 0.0608 ha

Bygningen er opført i 1915.

A890

Arkivalier

Lund, Kristen

Husejer

Kristen Lund

Engbjergvej 59 i Strande

PLacering: Kasse under " Engbjergvej 59."

Ejerforhold:

1.

**Skøde læst 20.08.1910 fra Christen Jensen i Neder Strande til
smed Anders Kobberholm Jensen**

2.

Skøde 16.04.1919 til Søren Nielsen Buch Kaalund.

3.

Skøde læst 04.07.1920 til Vilhelm Smith

4.

Sameje-skøde af 12.12.1921 til :

Frederik Borup, Jens Fjordside, Poul Kallesøe, Jens Chr.

Skovmose og Niels Chr. Lilleøre

5.

Skøde af 09.09.1922 til Kristen Pedersen

6.

Skøde læst 23.06.1926 til Kristen Lund. (Ejede forhen Lille Vestergaard i Fabjerg. Far til 13 børn, bla. :

1.Hilma Bjerg gift med smed Karl Aage Bjerg, Højlandvej 2 2.

Bertel Lund gift med Hilda, Klinkby brødudsalg, Thyborønvej 28.

3. Villy Lund, Tørringhuse Central

4.kristen Lund.

5.Krista gift med købmand lauritsen i Strande

6. jensine gift med mekaniker Harry Hansen, Engbjergvej 61 i Strande.

7.Emma, gift med vognmand Andreas Agerskov Sørensen, Refskovvej 1

7.

Adkomst for Agnete Lund 1944, en ugift datter

8.

Næste ejer var Herluf Andersen, gift med Stella Nielsen, datter af kristian Nielsen (Kesse Post)

9.

Skøde til Helge Munk Pedersen, søn af Jens kristian Kedersen (Kesse janne) Vandborgvej 57.

10.

Tvangsauktion - skøde 22.01.1991 til Claus Engstrøm.

11.

Skøde 1995 til Lars Rasmussen, søn af Viggo Rasmussen, Engbjergvej 63

12.

Skøde 02.03.2006 til Inge Christensen

1910 - 2009

FT. 1921, Engbjergvej 59:

Vilhelm Smidt, født 15/11 1892 i Ferring, gift, husfader, fisker.

Magda Smidt, født 26/9 1893 på Thorup Strand, gift,
husmoder.

Hans Smidt, født 26/3 1918 i Ferring, barn.

FT. 1925: Engbjergvej 59:

Hus ?

Kristen Petersen, født 3/9 1856 i Bøvling, gift, husfader,
pensioneret landpost.

Nielsine Petersen , født 1/6 1880 i Hygum, gift, husmoder.

FT. 1930 – Engbjergvej 59:

Skranke	1	Kind Christian	✓	Vandby på Strand	Ja
	2	Kind Lovise	✓		1

Det statistiske Departement.

121

Ringkøbing Amt
 Vording Herred
 Vording Sogn
 By

Ejerlav *Chr. Seefeld*
 Matr. Nr. *40^e*
 Gadens Navn
 Nr.
 Tællingskommis-
 sionsærens Navn *Malk. Hestbjerg*

Folketællingsskema

ved

Folketællingen den 5. November 1940.

Landkommunerne.

Her anføres:		Hvis den i Rubrik 1 omlærte Person er midlertidigt nærværende d. v. s. har fast Bopæl andetsteds (er optaget under en anden Adresse i Folkeregistret).	Hvis den i Rubrik 1 omlærte Person er midlertidigt fraværende d. v. s. har fast Bopæl paa Tællingsstedet (er optaget under denne Adresse i Folkeregistret), men den 5. November anføres her den faste Bopæls Adresse (Kommunens Navn og den fuldstændige Adresse i denne; for Udlandinge dog kun Landets Navn).	Køn Mand (M) Kvinde (K)	Fødsels- data Fødsels- dag Fødsels- aar	Ud- fø- des i Lan- det	Fødested. Der angives: Københav, Frederiksberg, København eller Sjælland og Amiets Navn, event. Stedets Postadresse. For Personer født i Udlandet skrives vedkommende Landets Navn (i. Eks. Island, Sverige, U. S. A. o. s. v.). Statsløse angives "statsløse" og angiver vilige det Land, hvori de tidligere har haft Statsborgerret (i. Eks. "statløs, tidl. Rusland").	Statsborgerforhold. Personer, der har dansk Indfødsret, skriver "dansk". Andre anføres her Navnet paa det Land, hvori de har Statsborgerret (Island, Sverige, U. S. A. o. s. v.). Statsløse angives "statsløse" og angiver vilige det Land, hvori de tidligere har haft Statsborgerret (i. Eks. "statløs, tidl. Rusland").	Egteskab og Sivil- stand. Ugift (U) Gift (G) Ekte- mand eller Ekte- kone (E) Separeret (S) Fraskilt (F)	Dato for det nærværende Egteskabs Ind- gåelse. NB. I Rubrikken udfyldes ikke al Enke- mand, Ekte- kone, Separeret eller Fraskilt.	Silling i Familien. Husleder, Husmoder, Barn, Pjælp-barn, Slægtning o. l. Husstands- betegnelse. Logestue.	Erhverv, Forretning, Næringsvej; ogsaa Husmoders og Børnens sædvanlige Erhverv. Hvis nogen har flere Erhverv, anføres disse, Hovederhvervet først. Der gives nøjagtig Oplysning om Stillingen indenfor Fag, (Gaardfører, Husmand, Bøddelrektor, Sundheds- sind, Manufakturmedhjælper, Skræddervend, Murerarbejds- mand, Arbejdsdreng, Bøddel o. s. v.). Arbejdsmand giver nøjagtig Beskrivelse: Landarbej- der, Servicearbejder, Skovarbej- der, Jord- og Betonarbej- der, Bogtrykker, o. s. v. For Landbrugets Medhjælper angives den særlige Be- skæftigelse: Fockast, Staldkar, Maltepigge, Høengering o. s. v. Forhansvarende Næringsdrivende m. v. anføres et "Plac" foran tidligere Livsstilling. Lever man hovedsagelig af Foræns, Alderrente m. v. anføres dette. Arbejdsløse og Personer, der hovedsagelig lever af Kommenshøp m. v. anføres dette, men giver tillige Oplysning om deres egentlige Erhverv.
1	2	3	4	5	6	7	8	9	10	11		
Efternavn. Samtlige Fornavne i rigtig Rækkefølge (det sædvanlige Fornavn understreges)												
<i>Lina Christian</i>			<i>81/1855</i>		<i>550</i>	<i>1</i>	<i>48</i>	<i>0</i>	<i>00</i>	<i>3</i>		
					<i>Jaburg</i>	<i>dansk</i>	<i>E.</i>			<i>1</i>		
										<i>Aldersrentemynder</i>		
										<i>800</i>		

Adkomster Engbjergvej 59:

183	9334 V																			
f. Nr.	Matr. Nr. 40 ^o fra 7 ^{de} 63	Anmærkninger.																		
Eiendommen.	40 ^o	<table border="1"> <thead> <tr> <th colspan="4">Hartkorn.</th> <th colspan="2">Gløskat.</th> </tr> <tr> <th>Td.</th> <th>Sky.</th> <th>Fds.</th> <th>Ad.</th> <th>Bl.</th> <th>I.</th> </tr> </thead> <tbody> <tr> <td></td> <td></td> <td></td> <td></td> <td></td> <td></td> </tr> </tbody> </table>	Hartkorn.				Gløskat.		Td.	Sky.	Fds.	Ad.	Bl.	I.						
Hartkorn.				Gløskat.																
Td.	Sky.	Fds.	Ad.	Bl.	I.															
Købe- og Kjøpsbrev																				
Adkomster.																				
1	Lynge A. Kobbekholm Jensen, Skjøde fra Bla. J. Skande, L. 24/11 1910 L. 138	62-592																		
2	Borger Nielsen Børge Kæstelund, Distributionskjøper, dat. 2/4 last 19/4 1917 L. 463																			
3	Kæstelund P. Smith, Skøde fra P. Kæstelund dat. 2/6 1917 1920 L. 266	78-47																		
4	Friderik Borup } Skjøde i Samme fra P. Smith, Jens Fjordside } dat. 8' last 2/12 1921 L. 498 Niels Kallersø } Jens Chr. Skovmose } Niels Chr. Lilløe }	78-340																		
5	Kristen Pedersen, Skøde fra Nr. 48 L. 9 Sept. 1925, L. 628	83-292. Aum.																		
6	Kristen Lund, Skøde fra Nr. 5, L. 23 Juni 1926, L. 372	83-47 (Inkom)																		

Engbjergvej 55 – matrikel nr. 401, Præstegården, Vandborg

Ejer: Mogens Christian Lauritzen.

Matrikel nr. 401, Præstegården, Vandborg. Areal: 0.0712 ha

Bygningen er opført 1910

A889

Arkivalier

Lauridsen, Mogens

Købmand og campingejer

Mogens Lauridsen

Engbjergvej 55 i Strande

Placering: kasse under " Engbjergvej 55."

Ejerforhold:

Matrikel 401.

1.

Skøde læst 01.02.1905 fra N.J. Lund til Christen Anneberg Lauridsen, som gennem alle aar drev købmandsbutik her.

Han var født i Dybe 18.02.1882 - død 29.04.1953.

Han blev 11.02.1927 gift i Vandborg Kirke med naboens datter Krista Lund, datter af Christen Lund og afdøde hustru Else Marie Larsen. Hun døde 25.11.1967.

Deres eneste barn Margit Lauritzen er født 22.01.1928 .

Hun fødte 04.11.1946 i Tagesminde i Jægersborg en søn, som ved daaben 01.01.1947 blev døbt Mogens Christian Lauritzen.

Udlagt barnefader stud.art. Børge Krogh Nielsen, født 24.07.1927.

Efter kgl bevilling af 11.12.1953 blev han adopteret af sin mormor Krista Lauritzen. Mogens drev nogle aar købmandsforretningen videre, inden han slog sig paa sommehusudlejning, ligesom han opstartede campingplads i Langerhuse.

Mogens blev 09.05.1970 gift med Jytte Uhrenholdt, født i Hobro 11.01.1949.

I deres ægteskab:

1.Susanne, født 1971

2.Dorthe, født 1973

3. Claus, født 1979

2.

Adkomst for Christa Lauritsen 20.06.1963

3.

Skøde 02.05.1968 til ovennævnte barnebarn Mogens Lauridsen. Denne ophørte snart med at drive butik. I stedet opstartede han camping i Langerhuse.Han er stadig ejer af huset og bor her privat. (2009)

1905 - 2009

FT. 1901:

Købmandsforretningen i Strande

Mads Chr. Lønberg Lauritsen, født 18/2 1882, ugift, købmand.

Juliane Lauritsen, født 25/10 1885, ugift, tyende.

FT. 1906:

Købmandsforretningen i Strande

Mads Chr. Lønberg Lauritsen, født 18/2 1882, ugift, købmand.

Juliane Lauritsen, født 25/10 1885, ugift, tyende.

FT. 1911:

Matr. nr. 41e – købmandsforretningen i Strande

Mads Christian Anneberg Lauritsen, født 18/2 1886 i Dybe, ugift, husfader, købmand.

Dorthea Jensine Nicoline Th. Mouritsen, født 8/3 1891 i Øster Vandel, tyende.

FT. 1916:

Købmandsforretningen i Strande – matr. nr. 41

Chr. Lauritsen, født 18/2 1882, ugift, husfader, købmand.

Agnes Andersen, født 1/6 1896, ugift, husbestyrerinde.

Alfred Hansen, født 9/9 1888, gift, husfader, teglværksarbejder.

Kristiane Hansen, født 21/11 1889, gift, husmoder.

Lilly Hansen, født 23/12 1910, barn.

Harry Hansen, født 5/1 1912, barn.

FT. 1921:

Hus 40-41- købmandsforretning

Chr. Lauritsen, født 18/2 1882 i Dybe, ugift, husfader, købmand.

Mariane Holm, født 9/2 1893 i Harboøre, ugift, husbestyrerinde.

FT. 1925:

Købmandsforretningen i Strande

Chr. Lauritsen, født 18/2 1882 i Dybe, husfader, købmand.

Mary Gjelstrup, født 3/2 1904 i Fjaltring, husbestyrerinde.

FT.1930:

Købmandsforretningen i Strande

Chr. Lauritsen, født 18/2 1882 i Dybe, gift, husfader, købmand.

Christa Lauritsen, født 9/7 1903 i Fabjerg, gift, husmoder.

Margit Lauritsen, født 22/1 1928 i Vandborg, datter.

Det statistiske Departement.

119

Pingstbjerg Amt
Kæmpe Herred
Kæmpe Sogn
 By

Ejerlav E. Hansen

Matr. Nr. 40 41 2

Gadens Navn _____

Nr. _____

Tællingskommissærens Navn Hans Hestbjerg

Folketællingsskema

ved

Folketællingen den 5. November 1940.

Landkommunerne.

<p>Her anføres:</p> <p>1) samtlige Personer, der Natten mellem den 4. og 5. November har haft Ophold paa Tællingsstedet, samt</p> <p>2) de Personer, der er midlertidigt fraværende paa Tællingsdagen.</p> <p>(Se lævrigt Skemaets Forside).</p> <p>Ved Børn uden anden Navn sættes „Drenge“ eller „Piger“.</p>	<p>Hvis den i Rubrik 1 oplistede Person kun er midlertidigt fraværende o. s. v. har fast Bopæl andetsteds (er oplagt under en anden Adresse i Folkeregistret), anføres her den faste Bopæls Adresse (Kommunens Navn og den fuldstændige Adresse i denne; for Udlandinge dog kun Landets Navn).</p>	<p>Hvis den i Rubrik 1 oplistede Person er midlertidigt fraværende o. s. v. har fast Bopæl paa Tællingsstedet (er oplagt under denne Adresse i Folkeregistret), men den 5. November ikke er til Stede paa Tællingsstedet, anføres her „fraværende“ og Adressen paa det midlertidige Opholdssted (ved Ophold i Udlandet anføres kun Landets Navn).</p>	<p>Køn</p> <p>Mand (M)</p> <p>Kvinde (K)</p>	<p>Fødsels-dato</p> <p>Fødsels-dag</p> <p>Fødsels-år</p>	<p>Fødested.</p> <p>Der angives: København, Frederiksberg, Købstaden eller Sogneets og Amtes Navn, event. Sindet og Postadresse. For Personer født i Udlandet skrives vedkommendes Løse Navn (f. Eks. Island, Sverige, U. S. A. o. s. v.).</p> <p>Statløse anføres „statløse“ og angives fødselsstedet (f. Eks. „statløse, Sibir, Rusland“).</p>	<p>Statsborgerforhold.</p> <p>Personer, der har dansk Indfødsret, skrives „dansk“. Andre anføres her Navnet paa det Land, hvori de har Statsborgerret (Island, Sverige, U. S. A. o. s. v.).</p> <p>Statløse anføres „statløse“ og angives fødselsstedet (f. Eks. „statløse, Sibir, Rusland“).</p>	<p>Egteskabsforhold.</p> <p>Ugift (U)</p> <p>Ekte (E)</p> <p>Enkemand eller Enke (E)</p> <p>Separeret (S)</p> <p>Fraskilt (F)</p>	<p>Date for det nuværende Egteskabsforhold.</p> <p>Stilling i Familien.</p> <p>Hustru, Husmoder, Barn, Plejebarn, Slægtning o. l., Husandstue, Pensionær, Logerende.</p>	<p>Erbverv, Forretning, Næringsvej, ogsaa Husmoderens og Børnenes særlige Erhverv. Hvis nogen har flere Erhverv, anføres disse, Hovederhvervet først.</p> <p>Der gives nøjagtig Oplysning om Stillingen indenfor Faget, (Gardefører, Husmand, Bankdirektør, Smedemester, Møntskriver, etc.).</p> <p>Arbejdsmand giver nøjagtig Beskrivelse: Landarbejder, Sæverksarbejder, Skovarbejder, Jord- og Bøttemand, Bryggerarbejder, o. s. v.</p> <p>For Landbrugets Medhjælper angives den særlige Beskæftigelse: Følkeskud, Malteppe, Husgering o. s. v.</p> <p>Forbærende Næringsdrivende m. v. sættes et „Fav.“ foran tidligere Livsstilling.</p> <p>Løver man hovedsagelig at Formaa, Alderrente m. v. anføres dette.</p> <p>Arbejdsløse og Personer, der hovedsagelig lever af Kommunehjælp m. v. anføres dette, men giver tillige Oplysning om deres egentlige Erhverv.</p>
<p>Efternavn. Samtlige Fornavne (i rigtig rækkefølge; det sædvanlige Fornavn undertrykkes)</p> <p><u>Sæverstedt, Hans Christian</u></p>			<p>M</p>	<p>1883</p>	<p>1880</p>	<p>Dansk</p>	<p>Ugift</p>	<p>Hustru</p>	<p>Arbejdsmand</p>

171

Nr	Matr. Nr 40 l 41 h	Anmærkninger.					
		Hartkorn.			Gløskat.		
Eiendommen.		Tdr.	Skp.	F.Ø.	Alb.	Rd.	g
(fra Fol 114) --- 40 l		.	.	.	1/4	✓	
(fra Engbjergvej 53) --- 41 h		✓	
Kong-Kirke-Hus., Kjøbmand							
Adkomster.							
1 Christian Lauritsen, Bygget fra 1/2 1905 L 121.					J. Lind	kont	58.

Engbjergvej 53: Strande Bager

Ingen bygning på grunden.

Matrikel nr. 40p og 41m. Præstegården, Vandborg, Areal: 0.0630 ha

FT. 1911:

Matr. nr. 41 – Konditori

Ane Mathilde Christensen, født 11/9 1876 i Dalby sogn, konditor.

FT. 1921:

Strande Konditori

Kristen Henriksen, født 3/6 1852 i Vildbjerg, gift, husfader, konditor.

Ane Henriksen, født 23/8 1858 i Bøvling, gift, husmoder.

Henrik Henriksen, født 2/10 1884 i Lemvig, barn.

Katrine Henriksen, født 22/9 1896 i Houe, barn.

Laura Hendriksen, født 29/11 1898 i Houe, barn.

FT. 1925:

Strande Bager

Niels Rise Sørensen, født 21/7893 i Løgstør, gift, husfader, bager.

Mathilde Rise Sørensen, født 24/5 1901 i Flynder, gift, husmoder.

Verner Rise Sørensen, født 31/3 1924 i Astrup, barn.

Margrethe Rise Sørensen, født 27/1925 i Vandborg, barn.

Engelhardt Kristiansen, født 26/4 1877 i Engbjerg, gift, husfader, teglværksarbejder.

Signe Nielsen, født 29/3 1861 i Houe, gift, husmoder.

Niels Nielsen, født 1/2 1882 i Houe, barn.

FT. 1930:

Konditoriet i Strande

Niels Kristian Nielsen, født 29/6 1862 i Trans, gift, lever af formue.

Kirsten Nielsen, født 28/9 1864 i Linde, gift, husmoder.

Konditoriet i Strande

Karl Marinus Hansen, født 12/4 1905 i Nøre Tranders, gift, husfader, teglbrænder.

Nina Mejlby Hansen, født 10/5 1907 i Skanderborg, gift, husmoder.

Inger Mejlby Hansen, født 18/9 1930 i Vandborg, datter.

Det statistiske Departement.

172

Ringbøing Amt
 Vandskjold Herred
 Vandskjold Sogn
 By

Ejerlav Hondeloseil
 Matr. Nr. 40 P 41 m
 Gårdens Navn _____
 Nr. _____
 Tællingskommissionærens Navn Halk Hestberg

Folketællingseskema

ved

Folketællingen den 5. November 1940.

Landkommunerne.

1) samtlige Personer, der Natten mellem den 4. og 5. November har haft Ophold paa Tællingsstedet, samt	2) de Personer, der er midlertidigt borte paa Tællingsdagen. (De herligt Gæstende Færdige). De skal indføres under deres "vare" eller "fjer" til den nat eller den nat, "hvorefter" de kommer tilbage.)	Hvis den i Rubrik 1 opførte Person kun er midlertidigt borte	Hvis den i Rubrik 1 opførte Person er midlertidigt borte	Køn	Fødsels-år	Ud- og indførsels-år	Fødsels-land	Statshøjhedsforhold	Agtning	Data for det enkelte Individ	Sølling i Familien	Erhverv, Forretning, Næringsvej, ogsaa Husmoders og Husmors sædvanlige Erhverv. Hvis nogen har flere Erhverv, indføres disse, Hovederhvervet først.
<p>Der angives: Købstaden, Frederiksberg, København eller byens og Amtets Navn, eventuelt Stedets (Landstaden). For Personer født i Udlandet angives udelukkende Landets Navn (i Ena Island, Sverige, U. S. A. o. s. v.).</p> <p>Statshøjhedsforhold: Personer, der har dansk Indfødsret, skriver "dansk". Andre angives her Navnet paa det Land, som de har Statshøjhedsret (Island, Sverige, U. S. A. o. s. v.).</p> <p>Dokument angives "civil" og angives "hvilket det Land, som de tidligere har haft Statshøjhedsret (i Ena, Island, Sverige, U. S. A. o. s. v.).</p>												
<p>For Landbrugets Medhjælper angives den sædvanlige Beskrivelse: Fuld-, Skifte-, Skole-, Husmors-, o. s. v. For Landbrugets Næringsvej indføres o. s. v. under af "Fjer" eller tidligere Livsstilling.</p> <p>Lever man hovedsageligt af Forretning, Adreventer o. s. v. angives dette.</p> <p>Arbejdsløse og Personer, der hovedsageligt lever af Kommunalhjælp o. s. v. angives dette, men gives ikke Oplysning om deres egentlige Erhverv.</p>												
850	2	99	0	00	3							800
Jensen	Jensine				29/11/65							
---	Johanne				4-1-1899							
---	Edith				1-10-1929							
Müllersgaard	Hilja				6-3-1918							

N^o

Matr. N^o 40^r, 41^m

Anmærkninger.

Eiendommen.

fra Føl 114 --- St. Skande 40^r
 fra Engby Føl 46 --- M. --- 41^m 0 0 0 0

~~Konng - Hove - Konng - Hove~~

Hartkorn.				Glakat.	
Tdr.	Skp.	Fdl.	Aln.	Rd.	Ø

Afkomster.

1. Anne Mathilde Christensen, Hj. De Sta 62-522
 N. J. Land, L 26/11910 L 157.
2. Christen Rillelund (Kronskoven) Skole
 fra Ste Christensen dat. 9/10 17/1 1912
 L 114 73-215
3. Niels Chr. Nielsen, Skole No. 2, L 3 Marts 1906 L 1901 83-388
4. Jennie Jensen } Skole fra L. 3, 6.6-1935. 6.6/1. ✓
 Johanne Jensen

Engbjergvej 51:

Laurits Andreas R. Christensen. Skødedato: 16.11.1990

Matrikel nr. 40t, Præstegården, Vandborg. Areal: 0.0460 ha

Matrikel nr. 41q, Præstegården, Vandborg. Areal: 0.0284 ha

Bygningen er opført 1930.

Engbjergvej 51 – 1.th:

Ejer: Laurits Andreas R. Christensen. Skødedato: 16.11.1990

Matrikel nr. 40t, Præstegården, Vandborg. Areal: 0.0460 ha

Matrikel nr. 41q, Præstegården, Vandborg Areal: 0.0284 ha

Stuen tv. Samme ejer.

Stuen th. Samme ejer.

Stuen th. samme ejer.

Huset er opført i 1930.

A887

Arkivalier

Rammekjær, Hans

Husejer

Hans Rammekjær

Engbjergvej 51, Strande

Placering: Kasse under " Engbjergvej 51."

Ejerforhold:

1.

Huset vides at være opført 1930. Marie Damsgaard i Gammel Damsgaard i Ferring tilegnede sig huset, der indeholdt 4 lejligheder. Hun udlejede bl.a. til turister.

2.

19.12.1945 faar Hans Rammekjær Kristensen skøde fra boet efter Marie Damsgaard.

Af lejere kendes bl.a. Peder Mullitsgaard og Laurids Godballe

3.

27.12.1960 skøde til ovennævntes broder Andreas Rammekjær Kristensen. Af lejer kendes bl.a. Viggo og Anne Jakobsen samt dennes broder Hartvig Jakobsen med hustru Meta. De havde døtrene Sonja (gift med Johan Søgaard Andersen i Blaabjerg i Hygum) og Birthe.

Af lejere kendes bl.a. Burkal

4.

Skøde 16.11.1990 til sønnen Laurids Andreas rammekjær Kristensen, nuværende ejer i 2011.

1930 - 2009

Engbjergvej 49:

Ejer Tina Stougaard og Karen Sylvia Bosch. Skødedato: 13.03.2004

Matrikel nr. 41n, Præstegården, Vandborg. Areal: 0.0302 ha

Matrikel nr. 40r, Præstegården, Vandborg. Areal: 0.0398 ha

Bygningen er opført i 1930.

A886

Arkivalier

Hyldahl Jepsen, Andreas

Arbejdsmand

Andreas Hyldahl Jepsen

Engbjergvej 49, Strande by

Placering: Kasse under " Engbjergvej 49."

Ejerforhold:

1.

**Skøde læst 12.08.1930 fra teglværksejer Knud Røn med flere til
Hans Christian Pedersen Kallesøe**

2.

Skifteattest for Magnus Knudsen Kallesøe

3.

Skøde til Andreas Hyldahl Jepsen læst 20.01.1954

4.

**Nuværende ejer (2009) Tina Stougaard fik skøde læst
13.03.2004**

1930 - 2009

Det statistiske Departement.

1213

Ringkøbing Amt
Andrup Herred
Vandrup Sogn
 By _____

Ejertav Hansen
 Matr. Nr. 40 1/2 41 1/2

Gadens Navn _____

Nr. _____
 Tællingskommisærens Navn Hansen

Folketællingsskema

ved

Folketællingen den 5. November 1940.

Landkommunerne.

Her adresser:		1) sandlige Personer, der ikke mellem den 4. og 5. November har haft Ophold paa Tællingsstedet.	2) de Personer, der er midlertidig borte paa Tællingsdagen.	3) de Personer, der er midlertidig borte paa Tællingsdagen.	4) de Personer, der er midlertidig borte paa Tællingsdagen.	5) de Personer, der er midlertidig borte paa Tællingsdagen.	6) de Personer, der er midlertidig borte paa Tællingsdagen.	7) de Personer, der er midlertidig borte paa Tællingsdagen.	8) de Personer, der er midlertidig borte paa Tællingsdagen.	9) de Personer, der er midlertidig borte paa Tællingsdagen.	10) de Personer, der er midlertidig borte paa Tællingsdagen.	11) de Personer, der er midlertidig borte paa Tællingsdagen.	12) de Personer, der er midlertidig borte paa Tællingsdagen.
Efternavn		Samlige Personer i rigtig rækkefølge for enkelte Person ændringer											
<u>Hansen Hans b. L.</u>													
<u>Hansen An. Kirstine</u>													

N^o

Matr. N^o 40^{tt}

Ar

Fra Engbyen Fol. 46

Eiendommen.

Store Strandet Matr. No. 40^{tt}
Strandet " 41^m

Hartkorn.

Gluskat.

Tdr.	Skp.	Fdk.	Alb.	Rd.
"	"	"	$\frac{1}{4}$	
"	"	"	"	

Adkomster.

1. Hans Christian Sedersen Møller, Skøde fra Skind Alvin m. f.
d. 12 Aug. 1930, L 875

Engbjergvej 47 – Delta:

Boet efter Kaj Rauff-Nielsen. Skødedato: 01.12.2000

Matrikel nr. 49k, Præstegården, Vandborg. Areal: 0.0183 ha

Matrikel nr. 41g, Præstegården, Vandborg. Areal: 0.0148 ha

Bygningen er opført i 1902.

A885

Arkivalier

Nielsen, Andreas

Landpost

Andreas Nielsen

Engbjergvej 47, " Delta" i Strande

Placering: Kasse under " Engbjergvej 47."

Landpost Andreas Nielsen var en aktiv indberetter til flere aviser og tidsskrifter - bl. a. "Politiken."

Ejerforhold:

1.

Da, der 1902 skulle oprettes en landpostrute fra Strande Station blev Andreas Nielsen udvalgt blandt ansøgerne. Han var murersvend og bosat i Bovlund nær Fyret. Han fik læst skøde 03.12.1902 paa parcellen 40k, som han købte af teglværksejer Jacob Lund og opførte huset, som fik navnet "Delta." I forvejen var husene med navnene Alfa og Beta opført.

2.

Andreas Nielsen var en ihærdig skribent, som gennem aarene bl.a. virkede som meddeler til forskellige aviser og blade. Han levede her indtil sin død 1956.

3.

Arvingerne solgte til el-montør Ulrich Andersen 17.11.1956.

4.

Skøde 24.11.1967 til Niels Christian Nielsen og hustru Jonna. han var søn af Peder Nielsen (Dunder) fra Strandehus, Langbossen 2.

5.

Nuværende ejer (2009)Kaj Rauff Nielsen fik skøde 01.12.2000

Strande Central:

STRANDE

Telefoncentral oprettet i 1904 med 7 abonnenter. Første kendte bestyrer var Andreas Nielsen, derefter fra 1. januar 1919 Peder Kr. Kjær Mathiasen, som ledede centralen, indtil den blev nedlagt 1. januar 1964. 53 abonnenter blev indført under centralerne Vandborg, Tørring Huse og Harboøre.

1902 - 2009

FT. 1906:

Delta

Andreas Nielsen, født 27/4 1869, gift, husfader, landpost.

Mette Katrine Nielsen, født 7/10 1859, gift, husmoder.

Bergine Kristine Nielsen, født 16/7 1893, barn.

Eleonora Marie Nielsen, født 4/7 1894, barn.

Ebbe Nielsen, født 26/9 1896, barn.

Alfred Nielsen, født 11/10 1901, barn.

FT. 1911:

Matr. nr. 41 – centralen i Strande.

Andreas Nielsen, født 27/4 1868 i Vemb, gift, husfader, landpost.

Meta Kathrine Nielsen, født 7/10 1860 i Ramme, gift, husmdoer.

Elionora Nielsen, født 4/7 1894 i Trans, barn, samtalecentralerske.

Ebbe Nielsen, født 26/9 1896 i Trans, barn.

Alfred Nielsen, født 11/12 1901 i Ferring, barn.

Kristen Nielsen, født 9/4 1908 i Vemb, barn.

Cilius Kjærgaard, født 23/6 1888 i Harboøre, gift, husfader, daglejer ved agerbrug.

Elise Marie Kjærgaard, født 6/6 1887 i Harboøre, gift, husmoder.

Kristen Jensen Kjærgaard, født 23/12 1910 i Vandborg, barn.

FT. 1916:

Delta

Andreas Nielsen, født 27/4 1868, gift, husfader, landpost.

Mette Nielsen, født 7/10 1861, gift, husmoder.

Leonora Nielsen, født 4/7 1894, barn.

Alfred Nielsen, født 11/12 1901, barn.

Kristian Nielsen, født 9/4 1908, barn.

FT. 1921:

Delta

Andreas Nielsen, født 27/4 1868 i Vemb, gift, husfader, landpost.

Mette Nielsen, født 7/10 1860 i Ramme, gift, husmoder.

Alfred Nielsen, født 11/2 1901 i Ferring, barn.

Kristen Nielsen, født 9/4 1909 i Vemb, barn.

FT. 1925, Delta – Engbjergvej 51:

Andreas Nielsen, født 27/4 1868 i Vemb, gift, husfader, landpost.

Mette Nielsen, født 7/10 1859 i Ramme, gift, husmoder.

Alfred Nielsen, født 11/12 1901 i Vandborg, barn.

Kristen Nielsen, født 9/4 1908 i Vandborg, barn.

FT. 1930:

Delta

Andreas Nielsen, født 27/4 1868 i Møborg, gift, husfader, postbud.

Mette Katrine Nielsen, født 7/10 1858 i Ramme, gift, husmoder.

Frederikke Sørensen, født 28/6 1912 i Harbøre, tjenestepige.

Frederik Engelhardt Kristiansen, født 17/4 1877 i Engbjerg, ungkarl, teglværksarbejder.

Det statistiske Departement.

118

Piingboeing Amt
Caaspuke Herred
Caasburg Sogn
 By

Ejerlav *Suanas Skisue*
 Matr. Nr. *40 B 419*
 Gadens Navn
 Nr.
 Tællingskommissærens Navn *Mathiasberg*

Folketællingseskema

ved

Folketællingen den 5. November 1940.

Landkommunerne.

Her anføres:		Hvis den i Rubrik 1 oplyste Person er midlertidig tilværende	Hvis den i Rubrik 1 oplyste Person er midlertidig tilværende	Køn	Fødselsdato	Udfyldes ikke	Fødested	Statsborgerforhold	Egteskabssituation	Dato for det seneste	Særlige bemærkninger	Erhverv, Forretning, Næringsvej, og ogsaa Husmoderens og Børnens særlige Erhverv. Hvis nogen har flere Erhverv, anføres disse. Hovedtillægget først.	
1	2	3	4	5	6	7	8	9	10	11	12	13	
<i>Nicken Andersen</i>	<i>Mathiasberg</i>	<i>hvor</i>	<i>Mathiasberg</i>	<i>M</i>	<i>27/4 1878</i>	<i>68-0</i>	<i>Vimb</i>	<i>0 dansk</i>	<i>23</i>	<i>1933</i>	<i>Sejler</i>	<i>Pensioner</i>	<i>800</i>
<i>Andersen Marie Anne</i>	<i>Mathiasberg</i>	<i>hvor</i>	<i>Mathiasberg</i>	<i>K</i>	<i>28/11 1872</i>	<i>68-0</i>	<i>Sejlborg</i>	<i>0 dansk</i>	<i>23</i>	<i>1933</i>	<i>Sejler</i>	<i>Pensioner</i>	<i>800</i>

N^o

Matr. N^o 40 k

Anmærkning

overført fra Fol 114 i Vandløb og Fol 46 Engberg

Eiendommen.

Hartkorn.

Glskat.

Tdr.	Skp.	Fdk.	Alb.	Sk.	Sk.
-	-	-	-	✓	1
-	-	-	-	✓	-

40 k

41 g

Konge Kirke - Korn- og Krogfiende

Adkomster.

1 Landjursk Andreas Nielsen, Skjort fra W. J. Lindberg
 F. L. Hansen, d. 3/12 1902 R 1017.

Engbjergvej 43:

Ejer: Boet efter Chresten Thomsen D. Snabe.

Matrikel nr. 40e, Præstegården, Vandborg. Areal: 0.0625 ha

Engbjergvej 45:

Ejer: Palle Nowack. Skødedato: 26.06.2014

Matrikel nr. 40g, Præstegården, Vandborg. Areal: 0.0260 ha

Matrikel nr. 41f, Præstegården, Vandborg. Areal: 0.0218 ha

Bygningen er opført i 1922.

A884

Arkivalier

Nielsen, Signe

Husejer

Signe Nielsen

Engbjergvej 45," Alfa" i Strande

Placering: Kasse under " Engbjergvej 45."

Ejerforhold:

1.

Parcellen er udstykket fra Søvang og huset opført ca 1900. Dets navn "Alfa" angiver endvidere, at det var det første byggeri efter Søvang.

2.

Peder Kjær Nielsen fik skøde 14.12.1910

3.

Niels B. Andersen fik auktionsskøde 23.04.1915

4.

Signe Nielsen (Thorsen) enke fra Bredkjær i Hove, fik skøde læst 01.03.1919

5.

Skøde 13.06.1930 til Børge Kaalund. Huset bestod af 2 lejligheder. Som lejer boede bl.a. Jens Kjær og Børge Kaalunds datter Ingrid med sin mand Ulrik Andersen.

6.

Skøde til Peder Borum Jensen 15.04.1973

7.

Skøde 11.08.1975 til Finn Nielsen

8.

Tvangsauktions-skøde 04.06.1987 til Jens Chr. Jensen

9.

Tvangsauktions-skøde 01.09.1992 til Henning Husted, nuværende ejer (2009)

1910 - 2009

FT. 1906 – Engbjergvej 45:

Alfa – matr. nr. 40d

Peder Pedersen, født 21/1 1854, gift, husfader, teglværksarbejder.

Nielsine Pedersen, født 3/5 1859, gift, husmoder.

Kristen Bøgild Pedersen, født 20/10 1893, plejebarn.

Marie Rønnov, født 2/6 1899, plejebarn.

Kristian Nielsen, født 8/7 1900, plejebarn.

Alfa – matr. nr. 40d

Peder Mose Larsen, født 16/3 1878, gift, husfader,
teglværksarbejder.

Laurine Petrine Larsen, født 14/2 1883, gift, husmoder.

Leonora Kirstine Larsen, født 19/11 1904, barn.

FT. 1911 – Engbjergvej 45:

Alfa – matr. nr. 41

Maren Katrine Godballe, født i Hygum, gift, husmoder.

Andre Nielsen Godballe, født 4/3 1902 i Engbjerg, barn.

Ane Kristine Godballe, født 2/10 1908 i Harboøre, barn.

FT. 1911 – Engbjergvej 45:

Alfa – matr. nr. 41

Karl Alfred Hansen, født 9/9 1888 på Frederiksberg, gift, husfader,
arbejde ved agerbrug.

Kristiane Trie Hansen, født 21/11 i Vandborg, gift, husmoder.

Lilly Hansen, født 29/12 1910 i Vandborg, barn.

FT. 1911 - Engbjergvej 45:

Alfa

Kristen Eriksen, født 5/7 1894, gift, husfader,
teglværksarbejder.

Bergine Eriksen, født 16/6 1893, gift, husmoder.

FT. 1916 – Engbjergvej 45;

Alfa

Laurits Godballe, født 27/3 1885, gift, husfader, teglværksarbejder.

Maren Godballe, født 13/10 1887, gift, husmoder.

Andreas Godballe, født 4/3 1907, barn.

Anna Godballe, født 2/10 1908, barn.

Thomas Godballe, født 17/2 1912, barn.

Lilly Godballe, født 1/12 1913, barn.

Henry godballe, født 30/4 1915, barn.

Alfa

Jens P. Jensen, født 31/8 1885, gift, husfader, teglværksarbejder.

Katrine Jensen, født 20/11 1890, gift, husmoder.

Maren Jensen, født 30/10 1913, barn.

FT. 1916 – Engbjergvej 45:

Alfa

Kristen Eriksen, født 5/7 1894, gift, husfader, teglværksarbejder.

Bergine Eriksen, født 16/6 1893, gift, husmoder.

FT. 1921 – Engbjergvej 45:

Alfa

Signe Nielsen, født 29/4 1861 i Houe, gift, husmoder.

Niels Nielsen Katkjær, født 1/2 1882 i Houe, barn.

Madsenius Nielsen Katkjær, født 8/5 1896 i Houe, barn.

Alfa

Hans Kallesøe, født 13/5 1890 i Harboøre, gift, husfader, arbejdsmand.

Kjerstine Kallesøe, født 31/5 1886 i Ferring, gift, husmoder.

Magnus Kallesøe, født 11/8 1911 i Ferring, barn.

Astrid Kallesøe, født 23/9 1915 i Ferring, barn.

FT. 1921 – Engbjergvej 45:

Hus - ?

Laurits Marinus Godballe, født 27/3 1883 i Lomborg, gift, husfader, arbejdsmand.

Maren Kathrine Godballe, født 13/10 1884 i Hygum, gift, husmoder.

Andreas Godballe, født 4/3 1907 i Engbjerg, barn.

Anna Godballe, født 2/10 1909 i Harboøre, barn.

Thomas Godballe, født 17/2 1912 i Vandborg, barn.

Lilly Godballe, født 1/12 1913 i Vandborg, barn.

Henry Godballe, født 30/4 1915 i Vandborg, barn.

Margrethe Godballe, født 27/2 1917 i Vandborg, barn.

Svend Aage Godballe, født 7/12 1919 i Vandborg, barn.

FT. 1925:

Engbjergvej 45 – Alfa:

Peder Jensen Mullitsgaard, født 1/12 1898 i Dybe, gift, husfader, arbejdsmand.

Nanna Mullitsgaard, født 6/4 1901 i Nees, gift, husmoder.

Lilly Mullitsgaard, født 6/3 1923 i Vandborg, barn.

FT. 1930:

Alfa

Peder Mullesgaard Jensen, født 1/12 1897 i Dybe, gift, husfader, teglværksarbejder.

Nanne Johanne Jensen, født 6/1 1902 i Nees, gift, husmoder.

Lilly Benjemine Mullesgaard, født 6/3 1924 i Vandborg, datter.

Alfa

Viggo Ejner Jakobsen, født 18/12 1897 i Nees, gift, husfader, teglværksarbejder.

Anine Jensine Jakobsen, født 25/10 1900 i Hygum, gift, husmoder.

Karen Irene Jakobsen, født 15/8 1921 i Nees, datter.

Tage Lekmand Jakobsen, født 12/12 1922 i Nees, søn.

Edith Thora Jakobsen, født 31/1 1925 i Nees, datter.

Villy Henning Jakobsen, født 28/8 1926 i Harboøre.

Alfa

Børge Kaalund, født 23/3 1897 i Houe, gift, husfader, gartner.

Nikoline Kaalund, født 2/9 1906 i Tørring, gift, husmoder.

Ingrid Kaalund, født 14/6 1929 i Tørring, datter.

FT. 1930 – Engbjergvej 45 – Alfa:

Teglværkshus

Laurids Marinus Godballe, født 27/3 1884 i Lomborg, gift,
husfader, ~~Teglsværksarbejder.~~

Maren Katrine Godballe, født 11/10 1889 i Hygum, gift,
~~husmoder.~~

Krista Margrethe Godballe, født 27/2 1917 i Vandborg, datter.

Svend Aage Godballe, født 7/12 1920 i Vandborg, søn.

Gunhild Elise Godballe, født 8/9 1923 i Vandborg, datter.

Ejgild Georg Godballe, født 14/4 1927 i Vandborg, søn.

Herdis Elisabeth Godballe, født 11/6 1928 i Vandborg, datter.

Erling Otto Godballe, født 23/3 1929 i Vandborg, søn.

Egon Ulrik Godballe, født 15/9 1930 i Vandborg, søn.

Andreas Nielsen Godballe, født 4/3 1907 i Vandborg, søn.

Engbjergvej 39:

Ejer: Steen Krøis. Skødedato: 11.12.2008

Matrikel nr. 40f, Præstegården, Vandborg. Areal: 0.0208 ha

Matrikel nr. 41d, Præstegården, Vandborg. Areal: 0.0570 ha

Matrikel nr. 41e, Præstegården, Vandborg. Areal: 0.0513 ha

Bygningen er opført i 1920.

A883

Arkivalier

Lund, Jacob

Teglværksejer

Jacob Lund

Engbjergvej 39, Søvang i Strande

Placering: Kasse under " Engbjergvej 39."

Ejerforhold:

1.

Matriklen er udstykket fra Mellem Strande i Vandborg efter skøde læst 15.08.1900 til N.J. Lund og Frits Hansen. Her opførtes boligen for teglværksejeren Samme dato udstykkes 16b fra Vester Lundgaard, hvor teglværkt blev opført. Teglværket var saaledes beliggende i Engbjerg sogn. I følge realregister for Engbjerg har ejerforholdene været saaledes.

1.

Niels Jakob Lund og Frits Hansen faar skøde læst den 29.08.1900 paa 16b fra Eskild Jensen samt skøde læst 15.08.1900 paa matr. 41d

2.

Skøde til N.J. Lund paa Frits Hansens andel læst 06.10.1903

3.

Mageskifte til Niels Kjær Nielsen fra N.J. Lund læst 14.12.1910

4.

A/S Strande teglværk auktionsskøde læst 27.09.1911

5.

Fogedudlægningskøde læst 07.08.1929 til:

Knud Rønn - Jens Gregersen Pinholt - Jens Chr. Trillingsgaard
- Aken Thorndal - Hans Chr. Holm

6.

Skøde læst 30.05.1931 til Knud Rønn og Hans Chr. Holm paa det hele Tegværk.

7.

Skøde til A/Strande teglværk fra nr. 6

8.

Skøde 25.10.1944 til Knud Rønn

2.

Strande teglværk blev opført fra 1895 af Jacob Lund. Han ejede det og Søvang til ca 1910.

Lemvig Folkeblad skriver 27.maj 1911:

" I Strande teglværk, der i en Periode har været ude af Drift, har man nu for en Tid siden genoptaget arbejdet."

Den 24. juni samme aar hedder det:

" Strande teglværk blev ved Tvangsauktion tilslaaet Købmand Poul Andersen, Holstebro som ufyldstgjort pantnaver."

Der var fortløbende økonomiske problemer for teglværket.

Lemvig Folkeblad 13. juni 1929:

" For ca 35 aar siden begyndtes ved Strande Station et mindre Teglværk, der ret hurtigt overtoges af et Aktieselskab (1910). ca 1918 udvidedes Værket, idet der byggedes en stor og moderne Ringovn m.m. For to aar siden opgav Selskabet imidlertid Driften, hvilket var til stor fortræd for de Arbejdere, der havde slaaet Bo paa Stedet i Forventning om stadigt Arbejde ved værket.

I Foraaret erhvervede et Lokalt Interessantskab Værket, som nu er i fuld Drift under Ledelse af teglmester Jensen, Skærum Mølle. Der er 19 Arbejdere i daglig Virksomhed, og Arbejdet har været saa forceret, at Værket om faa Dage vil være fuldt leveringsdygtigt."

Værket ophørte ca 1945.

3.

Svend Aage Hansen blev derefter teglværksbestyrer og boede i Søvang

4.

Knud Røn, gardejer i Vester Houmaa var fra ca 1920 involveret i driften af Teglværket, andre medejere var Jens Gregersen Pinholt og tandlæge Holm i Lemvig. - Røn tog ca 1932 bolig i Søvang, hvor han boede til ca 1946. Han flyttede derefter til Præstevej 3 i Hove.

6.

Som lejer boede bl.a, Jens Madsen

7.

Kunstmaler Hans Toft boede her en del aar fra ca 1956.

8.

Henrik Knudsen fik auktionsskøde 01.09.1987

9.

Skøde 1990 til Tage Nejrup.

10.

Det stærkt forfaldne hus blev 2008 udbudt som " Danmarks billigste hus" til 60000 kr. Køberens Steen Krøis fik skøde læst 11.12.2008

1900 - 2009

S

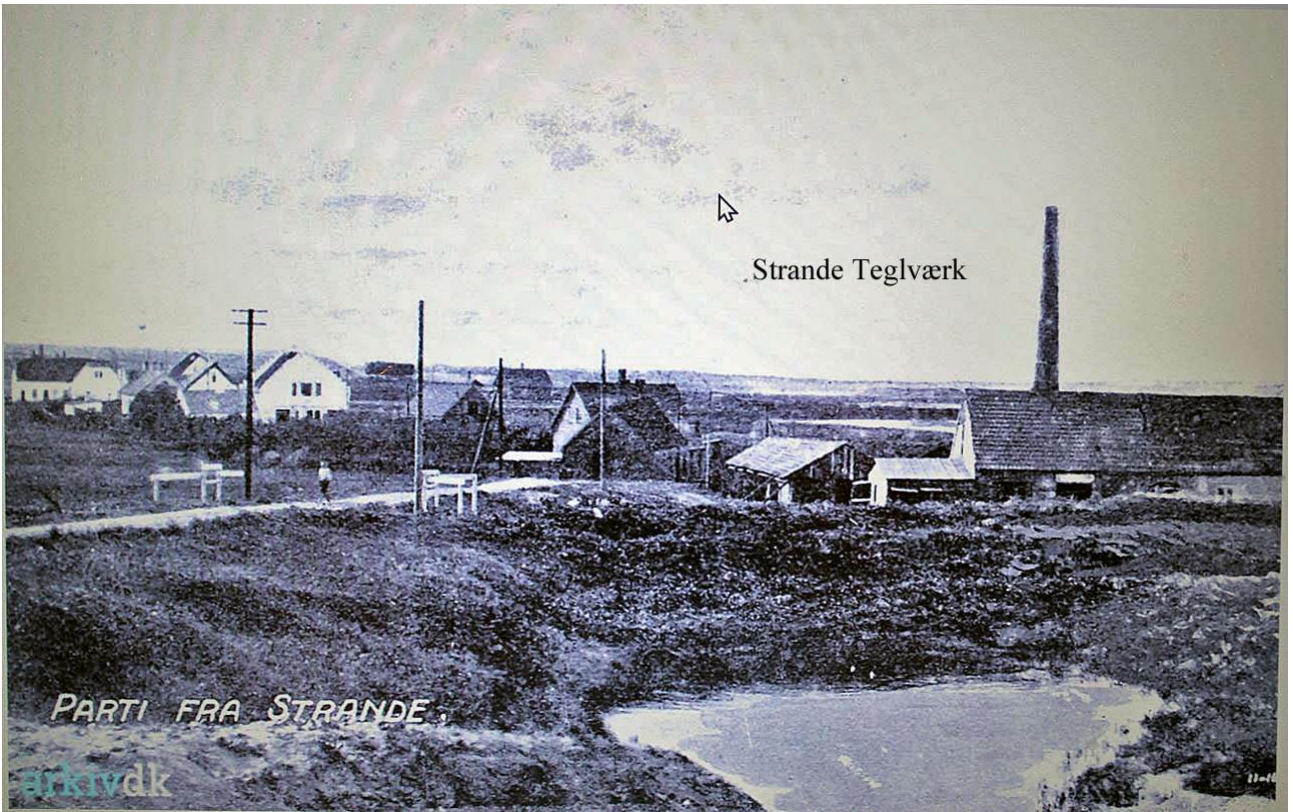

FT. 1901, - Engbjergvej 39, Søvang:

Søvang – matr. nr. 41e

Niels Jakob Lund, født 10/4 1861 i Engbjerg, separeret, Husfader, teglværksejer.

Kirstine Nielsen, 26/7 1868 i Jordløse, ugift, husbestyrerinde.

Mads Nielsen, født 16/9 1878 i Hårby, tjenestyende.

Poul Lund, født 28/11 1868 i Engbjerg, gift, slægtning, formue, landmand.

Katrine Lund, født 11/9 1870 i Verringe, gift, husmoder.

Kirstine Lund, født 12/8 1896 i Kalifornien, barn.

FT. 1906, Søvang, Strande Teglværk – matr. nr. 40e:

Niels Jakob Lund, født 18/4 1861, gift, husfader, teglværksejer.

Johanne Lund, født 20/1 1878, gift, husmoder.

Marie Villadsen, født 6/4 1885, tjenestetyende.

Kresten Villadsen, født 29/10 1853, gift, tjenestetyende.

FT. 1911: (jeg har ikke fundet FT. 1911 for Søvang)

FT. 1916 – Engbjergvej 39 – Søvang:

Søvang

Niels Jakob Lund, født 19/4 1861, gift, teglværksdirektør.

Johanne Lund, født 20/1 1879, gift, husmoder.

Emilie Lund, født 17/2 1905.

FT. 1921 – Engbjergvej 39 – Søvang:

Søvang

Svend Aage Hansen, født 24/8 1897 i Sir, ugift,
teglværksbestyrer.

Helga Hansen, født 7/12 1898 i Sir, ugift, husbestyrerinde.

Bernhard Kristensen, født 18/9 1894 i Flynder, gift, husfader,
arbejdsmand.

Petrine Kristiansen, født 28/4 1899 i Bøvling, gift, husmoder.

Jens Rabjerg Kristiansen, født 1/8 1918 i Vandborg, barn.

FT. 1930 – Engbjergvej 39, Søvang:

Søvang

Jeppe Kristian Jensen, født 1/6 1875 i ?, gift, husfader,
teglværksbestyrer.

Jensine Nielsen Jensen, født 4/2 1876 i ?, gift, husmoder.

Opsamling af FT i Strande, fordi jeg mangler matrikel nr.:

FT. 1925:

Hus ?

Aage Jensen, født 30/9 1897 i Varde, gift, husfader,
arbejdsmand.

Johanne Jensen, født 30/12 1901 i Dybe, gift, husmoder.

Børge Jensen, født 7/6 1924 i Flynder, barn.

Elna Jensen, født 6/5 1925 i Vandborg, barn.

FT. 1925:

Hus ?

Bernhard Kristiansen, født 18/9 1894 i Flynder, gift, husfader, arbejdsmand.

Petrine Kristiansen, født 28/3 1899 i Bøvling, gift, husmoder.

Jens Rabjerg Kristiansen, født 1/8 1920 i Vandborg, barn.

Hans Kristiansen, født 19/8 1922 i Vandborg, barn.

Verner Kristiansen, født 13/10 1923 i Vandborg, barn.

Edith Kristiansen, født 10/12 1924 i Vandborg, barn.

FT. 1925:

Hus ?

Peder Jensen Mullitsgaard, født 1/12 1898 i Dybe, gift, husfader, arbejdsmand.

Nanna Mullitsgaard, født 6/4 1901 i Nees, gift, husmoder.

Lilly Mullitsgaard, født 6/3 1923 i Vandborg, barn.

FT. 1925:

Hus ?

Bertel Sørensen, født 10/4 1859 i Houe, gift, husfader, drænmester.

Frederikke Sørensen, født 5/2 1849 i Trans, gift, husmoder.

Kristen Sørensen, født 19/4 1915 i Harboøre, barn.

FT. 1930:

Teglværkshus

Johannes Andersen, født 18/8 1904 i Estvad, gift, husfader, chauffør.

Karen Thyra Gudrun Andersen, født 18/6 1905 i Vrist, gift, husmoder.

Ernst Arnold Andersen, født 16/12 1927 i Rønbjerg, søn.

Anna Grethe Andersen, født 25/7 1929 i Vandborg, datter.

